Tsuki to Taiyo

つきとたいよう

Spring 2009
Vol.03
春　号

つきとたいよう Vol.3／2009年4月発行

関西宝飾株式会社 〒721-0973 広島県福山市南蔵王町3丁目8-44 TEL:084-924-1460 FAX:084-931-4876

Mr.Sako

宝石物語 Vol.2

翡翠（ヒスイ）

〈5月の誕生石 幸福・幸運〉

緑色が美しい「翡翠（ヒスイ）」。その名前のとおり、かわせみのような美しい緑色をしたものが有名です。幸福や長寿のお守りとして人々に愛されてきました。

ヨーロッパの人々がルビーを珍重したように、中国、特に華僑の人々にとっては信仰に近いほど愛された宝石です。しっとりとした趣を持ち、着物にも良く合います。

「ヒスイ（ジェード）」と呼ばれている宝石には、硬度6・5～7の「硬玉（ジェダイト）」と、硬度6～6・5の「軟玉（ネフライト）」の2種類があります。この2種類の宝石は、見た目の印象や性質が似ていますが、鉱物的には違う種類の石になります。「硬玉」と「軟玉」とでは、希少性に大きな違いが有ります。（日本では一般に「硬玉」を「ヒスイ」と呼んでいます。）海外でヒスイをお求めになる場合は、「硬玉」を表す「JEDAITE」なのか、「ヒスイの総称」である「JADE」なのか、「JADE」なら「硬玉」か「軟玉」かをしっかり確認して下さい。また、「インドヒスイ」などと前に地名のある名前をつけた類似品も多いので注意が必要です。

「硬玉」の主な産地は、ミャンマー。日本でもわずかに発見されていますが、現在市場に出ているものはほとんどミャンマー産と言って良い状況です。

ヒスイは、油を塗ったような樹脂光沢を放ちます。宝石内部の光反射による輝きがないだけに、色の美しさ、深みが大切になります。

緑色が最も好まれており、その中でも、銀杏の実をやや濃くし、油を流してとろんとさせたような微妙な色合いのものを「ロウカン」と呼び、珍重されています。半透明で、光が射し込んでいるように見える大変美しいものです。

そのほかにも、赤、オレンジ、ラベンダー、黒、黄など様々な色合いのヒスイが有ります。ラベンダー色をしたヒスイも人気があります。

ヒスイは、硬度から見ると比較的柔らかい宝石ですが、ハンマーで叩いても、落としてもなかなか割れないねばり強さを持っています。このため、宝石の大切な要素である「耐久性」に優れた宝石といえます。ダイアモンドが世界一硬いけれども、衝撃に弱い性質を持つのと好対照です。

また、ヒスイは浄化のパワーを持つと言われています。消極的な意識や、マイナスのエネルギーを消して、持つ人を優しく守ってくれる宝石です。

お知らせ

■体験談募集■

アルカダイアモンドを身に付ける事によって、あなたのもとに起きてきたステキな変化や出来事等の体験談を随時募集しています。
あなたの体験談を"アルカと私～それぞれの物語～"にぜひ掲載させてください。

■原稿は400文字程度、郵送・FAX・E-mailにて
■写真をお寄せ頂ける方は、生写真を郵送、又はデータをE-mailにて、下記までお送り下さい。

※寄稿くださった方には粗品をプレゼントいたします。
　尚、お送り頂いたお写真は返却できませんのでご了承下さいませ。

〒721-0973　広島県福山市南蔵王町3丁目8-44
TEL:084-924-1460　FAX:084-931-4876
E-mail:info@arkadiamond.com
関西宝飾株式会社　アルカダイアモンド事業部

■ラジオ放送■ 77.7

毎週木曜日AM9:30～9:40
FMふくやま **RADIO BINGO**
～おはようときめきタイム～
波動向上委員会

遊庵ひでさん＆迫夫妻
＆妹尾部長の対談で
幸せオーラ発信中～!!

体験会スケジュール

■アルカダイアモンド体験会開催予定■

〈ラピス2Fエッセンスルーム〉	〈銀座オフィス〉
4月 9日(木)・10日(金)	4月13日(月)～19日(日)
5月14日(木)・15日(金)	5月18日(月)～24日(日)
6月11日(木)・12日(金)	6月15日(月)～21日(日)
7月 9日(木)・10日(金)	7月13日(月)～19日(日)
時間／10:00～19:30	時間／11:00～19:00

※日程は変更になる場合があります。
　随時ホームページにて更新しますのでご確認下さい。

アルカダイアモンド　検索

☆ホームページリニューアルしました!!
体験会スケジュールをカレンダー方式に変更、より見やすくなりました。
トップページの測定会案内(体験会スケジュール)からご確認ください。

編集後記 Vol.3／2009年4月発行

写真の撮り方にあまりにケチをつけすぎたのか、最近「撮影してくるから絶対文句言わないでよ！」と捨てゼリフを残して出かけていくS部長…。ハイハイ、わかりました。あんまり文句言わないから、ちゃんとネタ集めお願いしますね。

K&T

次号のふらふらコラム、
親子丼のお店にしようかな～♪
ねえ、どう思う～？
え？また丼っすか？
ま、まあまあ、
落ち着いて。

制作スタッフ:S・S／K／T(関西宝飾株式会社)

■アルカダイアモンド本社

関西宝飾株式会社(Best Diamond Shop LAPIS)
〒721-0973 広島県福山市南蔵王町3丁目8-44
TEL:084-924-1460 FAX:084-931-4876

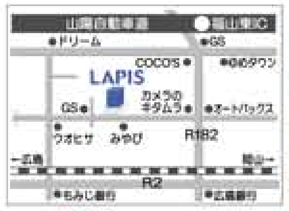

■アルカダイアモンド銀座オフィス

〒104-0061 東京都中央区銀座8丁目18-2 204号室
TEL&FAX:03-3248-8838
E-mail:ginza@kansaihoshoku.co.jp

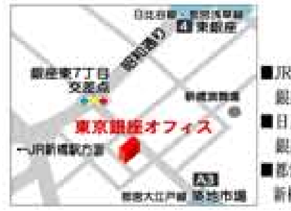

■JR新橋駅/汐留口より築地方面、
　銀座東7丁目交差点方面へ徒歩5分
■日比谷線・都営浅草線/東銀座駅4出口より
　銀座東7丁目交差点方面へ徒歩6分
■都営大江戸線/築地市場駅A3出口より
　新橋駅方面、銀座東7丁目交差点方面へ徒歩1分

ARKA Diamond アルカダイアモンド　http://www.arkadiamond.com　E-mail▶info@arkadiamond.com

迫　美伶の「ダイアがつないでくれた友だち」

第三回の対談ゲストはラジオパーソナリティーの**金輪容子**さん。
ラジオでの語り口はナチュラルで優しく、温かい人柄が伝わってきます。
そして、しっかりと自立したとても魅力的な女性です。
今回はアルカダイアモンドとの出会いと、自分の石を身につけてからの感想を素直に語ってくださいました。
弊社常務の迫 美伶と女性同士で楽しく対談。
二人の和気あいあいとした会話をお楽しみください。

今回の対談テーマは「アルカダイアモンドと出会って」です。

金輪　容子

岡山県笠岡市出身　うお座　B型
エフエムふくやま77.7MHzで活躍中のラジオパーソナリティー。
『おはようときめきタイム』のチーフパーソナリティー。
毎週木曜日AM9:30～9:40"波動向上委員会"で弊社迫社長・美伶常務・妹尾部長・遊庵ひでさんと対談中。
ラジオのみならず、司会、地域の話し方教室の講師に招かれるなど、多方面で幅広く活躍中。
エフエムふくやまホームページhttp://fm777.co.jp/pc/

金輪　私は元々自然派というか何も物をつけないという生活スタイルだったので、宝石にはあまり興味がなかったんです。

美伶　最初にお会いした頃に私達も、色々こういう力のある宝石なんですよというお話をさせていただいても、「あ、そうですか」って、そんな感じでしたよね。

金輪　そうですそうです。(笑)それまではお話だけで、どんな測定機器でどういう風に測っているのか見たことがなくて、実際に番組で初めて見た時、すごく胸がときめいてきましたね。

美伶　どういうところに惹かれて「すごい」と思ったんですか？

金輪　あの時確かアシスタントの女の子を番組中に実際に測定機器(ＥＡＶ)で測定するという形で進めていて、美伶さんが一生懸命その子にどれが合うかというのを測っているのを見て驚いたんです。以前、私が主人にダイアを買ってもらったお店では、ただ単に「これがいいですね。はいどうぞ」「ああ」って感じで、身につけてもあんまり感激がなかったんですけど、これは自分だけの、自分一人に合ったダイアを見つけるという過程がすごいな～と思って見ていたんです。

美伶　お客様によっては51や52のところが一つ二つあってもこれでいいわよねとおっしゃるんですけれど、私達は全て50になる石じゃないとお渡ししないというスタンスなんです。

金輪　その過程というのが、結構時間かかりますよね(笑)一人一人測定にかかる回数や時間は違いますけど、もうこの辺でだいたい合ってるからいいやと思っちゃうんですよね。(笑)

美伶　ご心配やご迷惑をおかけしますよね～(笑)

金輪　でもそれがぴったりと50に合うと、もう本当に感激です。

美伶　私は測定する時にどういう気持ちでさせてもらっているかっていうとね、自分がその方の正しい良い数値を測ろうという思いではなくて、例えば金輪さんのもってらっしゃるもの、真実を教えて下さいというつもりで、測らせていただいているんです。"聞かせてください、見せてください、知らせてください"ということを思いながら測らせてもらうんですよね。そうするともう一生懸命なんですよね、何も考えないで。

金輪　だからね、その測っている美伶さんの情熱が、思いが伝わってくるんですよ、測っていただいていて。

美伶　わぁ、そういっていただけるとうれしいです。何とかその人に合う石を教えてもらおうと一生懸命なんですが、その思いが無意識のうちに伝わっているということはうれしい～。

金輪　感動しましたよ。私の場合は美伶さんがこう言ったんですよ。「ひょっとしたら金輪さんはムーンかもしれない」って。あの時、アルカムーンっていうのはまだ何人かにしか合わなかった。それが自分に合ったっていうのがすごく嬉しくて自分の石が見つかった！って。

美伶　そうですね。私達もぴったりの石が見つかって本当に嬉しかった。ムーンは三年前の十月にやっと合う人が出てきたんですね。すでにその一年前には磨き上げていたんだけれども、それに合う方がなかなか…。どうしようかな、やめた方がいいのかなと思った矢先にぽちぽちと合う方が出てきたんですね。その中の一人だったんです、金輪さんは。

金輪　なんだかすごく嬉しいですね。

美伶　元々ベースはサンで、地に足をつけた生き方をする〈グラウディング〉、それにプラス、心の器を広げるという意味でムーンを作ったんです。だからムーンだけを先に身につけると、地に足がつかなくて頭でっかちになっちゃう。心だけ満たされるのではなく、両方合わせもった生き方をしなくてはいけない。だからまずグラウディングをして、それから心を広げていきましょうという段階があったんですけど、金輪さんはサンではなく、一番にムーンが合った。ということはすでにちゃんとグラウディングが出来ているということですよね。

金輪　嬉しいですね。ほとんどの方が知らないと思いますけど、自分だけに合うダイアがあるっていうことが不思議だし、それをちゃんとした測定機器で測れる。だから科学と精神的な面と一緒になった、素敵なものだなと思います。

美伶　そうですね、石の声や石の波動エネルギーが感じられる人は別として、一般的にはそこまで解らないことが多いですよね。だから50という数値で、中庸という形でお見せできるということは必要なことだし、今までなかったことですね。

金輪　びっくりしたのは、全然違うダイアを持ってきて、それだけを測るとあまり良くない数値だったのが、自分のアルカに近づけると50になる。不思議ですよね～。これはやはりアルカダイアモンドを身につけていると心と体のバランスが取れるということですよね。

美伶　水とか食べ物とか、50になるものは探せば沢山あるんです。でも悪い波動のものが側にくると数値が悪い方に引っ張られてしまう。アルカがすごいのはその逆、他の悪い数値のものでも、50のアルカが50の方に引っ張ってくれるんです。

金輪　なんかね、やっぱりアルカをつけて、普通にしてても幸せが寄ってきたような…。

美伶　あら、何がありました？

金輪　色々あるんですけど(笑)私は仕事で色んな人と会うんですけど、人間って不思議で、どうしても苦手な人っているじゃないですか。そういう人が自然に遠ざかっていって、あ、この人って思っている人が近づいてきて付き合ってみるととてもいい人だったり。そういった友人や付き合いの入れ替わりがあって、心地よい人間関係がうまく出来てきました。知らない間に、なんにも考えないのに。

美伶　そうですよね。自然体でいることができて、その自分の自然体に合う人が近づいてきてくれるんですね。無理がない生き方ができますね。

金輪　あとあまり悪い方向に考えなくなって、幸せな方向に自然にいっているのかなと(笑)あまりくよくよと悩まなくなったし、暗いことを考えなくなりました。

美伶　ああ、私も色々とくよくよ引きずる性格だったんですけど、「まぁ、いっかー」と…。

金輪　うん、そうそう！

美伶　ですよね！

金輪＆美伶　「まぁ、いっかー」(笑)

金輪　今日を楽しく大切に、自分が生きていることを感じるように生きたいと、そんな思いになります。

（敬称略）

アルカと私 ～それぞれの物語～

運命の出会いに感謝

大阪府箕面市　K.M様

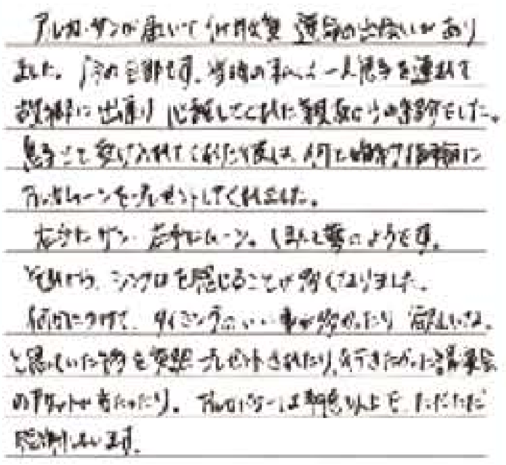

アルカ・サンが届いて約1ヶ月 運命の出会いがありました。今の主人です。当時の私は一人息子を連れて離婚に[illegible] 心配してくれた親友からの紹介でした。息子にも気に入ってくれた彼は、何と婚約指輪にアルカムーンをプレゼントしてくれました。
右手にサン、左手にムーン。まるで夢のようです。
それから、シンクロを感じることが多くなりました。
何かにつけて、タイミングのいい事が起ったり、欲しいな。と思っていた物を突然プレゼントされたり、行きたかった音楽会のチケットが当たったり。アルカパワーは期待以上で、ただただ感謝しています。

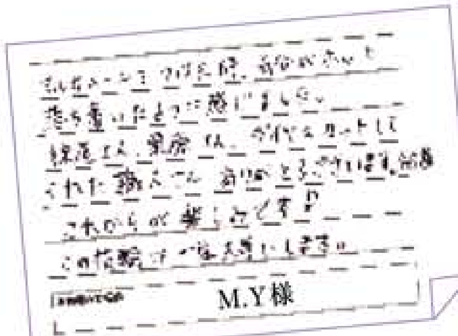

アルカムーンをつけた時、自分がふわっと包み込まれたように感じました。
[illegible] ダイヤをカットしてくれた職人さん、本当にありがとうございます。
これからが楽しみです♪
この指輪は一生大切にします。

M.Y様

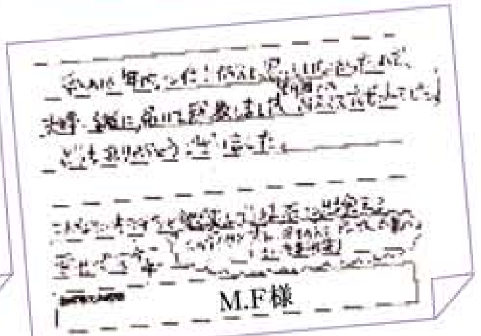

私は年齢の割に[illegible]
[illegible]
どうもありがとうございました。
こんなに[illegible]
[illegible]

M.F様

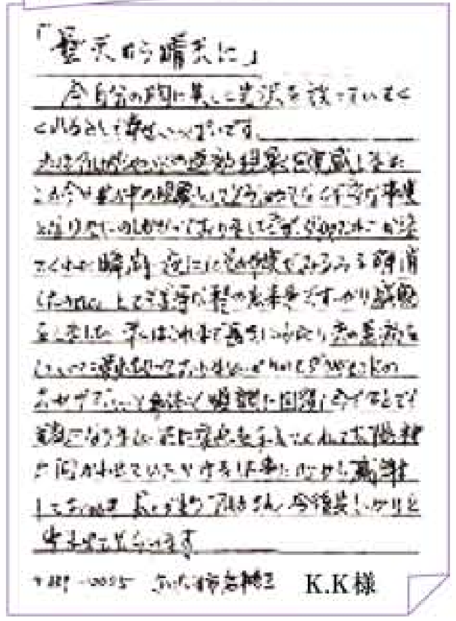

「曇天から晴天に」

今自分の周りに集まった状況を見ていくとこれほど幸せはないのです。
[illegible]

[illegible]　K.K様

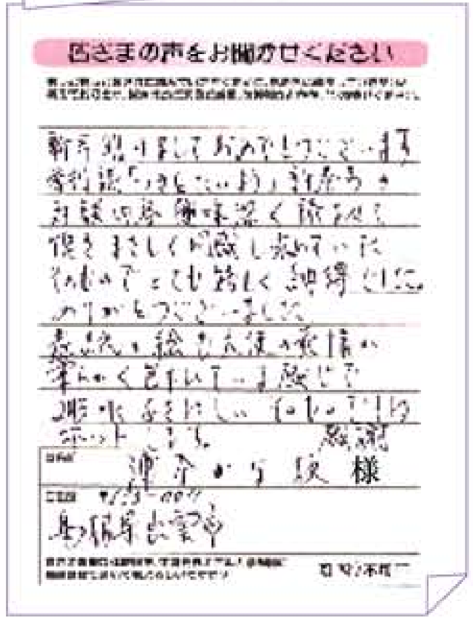

皆さまの声をお聞かせください

新年明けましておめでとうございます
常務様「[illegible]」新年号の
対談の際 興味深く読ませて
頂きまさしく[illegible]
[illegible]
ありがとうございました
表紙の絵も天使の表情が
柔らかく とても素敵で
[illegible]
感謝
[illegible]様
島根県安来市

～新枠紹介～

Unisex（男女用）リング枠、続々登場！

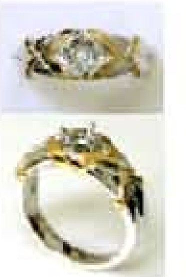

■YS-534
K18・K18WG・K18/WG

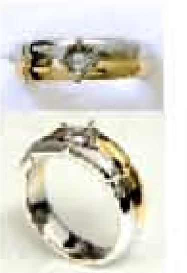

■YS-535
K18・K18WG・K18/WG

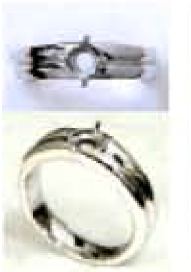

■YS-536
K18・K18WG

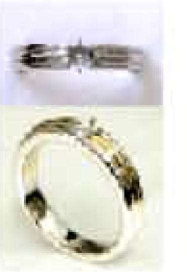

■YS-537
K18・K18WG・K18/WG

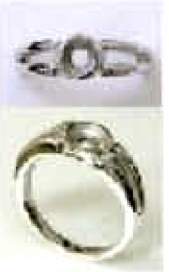

■YS-538
K18・K18WG

～Angel Collection～

by CHIYOJI SUMIE

角江千代治デザイン 天使のペンダント（ネックレス込）

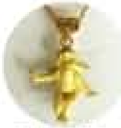

■Angel-1

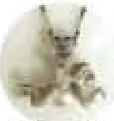

■Angel-2

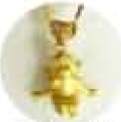

■Angel-3

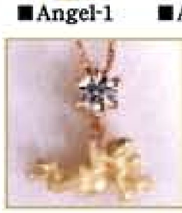

※実際の仕上がり例
Angel-2に
アルカサンをつけた様子。
写真はピンクゴールドです。

妹尾しんじのふらふら出張コラム

え～っと、なんだっけ？

今回も新橋の焼き鳥屋、その名も『鶏繁』（とりしげ）に行ってきました。このお店は街コミュサイトで書き込みの多い人気店。行ってみると確かに噂通りのお店でした。まずは鶏刺身盛り合わせ（①珍しいずり刺（砂肝））がコリコリで美味かった～♪そしてお刺身といえば芋焼酎♥最近では入手困難な『佐藤 黒』（②）を頂きました。この焼酎はとてもフルーティで飲みやすく、きっと女性にも人気の芋焼酎ではないかなと……。口当たりが良いので、飲み過ぎ注意ですぞ～！次は『秘宝焼』（③）鶏の内股部分で、口の中でとろっと溶けてしまうほどめっちゃ柔らかく、美味かった！他にも色々な串を食べましたが、どの料理も素材の旨さを引き出す手間を惜しんでいないのを感じました。そして最後の締めに、店員さんにお勧めを聞くと、『鶏雑炊』（④）と即答。これまた絶品です！鶏のだしがしっかり、ふわふわ卵とたっぷり鶏肉！堪らない一品でした。そして何よりお値段が良心的！ただし、焼酎の銘柄にこだわると…（汗）。今回飲んだ『佐藤 黒』一杯700円。これも東京では良心的な価格だと思います。場所は、ＪＲ新橋駅烏森口から徒歩3分。まっすぐ歩いていけば見つかるよ～！

①

②

③

④

スタッフおすすめ らいぶらり～

営業事務／山口

おすすめ

『名犬フーバーの事件簿』シリーズ

笠原 靖 著

犬好きで推理小説好きの私が出会ったのは、笠原靖さんの『名犬フーバー』シリーズ。主人公は引退した元警察官と愛犬の大型犬フーバー。世の中には、警察犬・盲導犬・介助犬などといった犬達が人の為に活躍してくれていますが、我が家の愛犬（キャバリアのラブ♀10歳）はというと？？？うーん、家族同様、なくてはならない存在ってとこでしょうか♪

本の話に戻りますが、元警察官と警察犬並の賢いフーバーのコンビで事件などを解決していきます。1～3冊は『名犬フーバーの事件簿』としてフーバーが大活躍する短編です。犬絡みの事件や物語など、涙無しでは読めないお話もあります。4・5冊目は長編で、フーバーは登場するものの活躍の場が少なくて、私としてはちょっと物足りず…。もっと犬達が登場してくれることを希望しつつ、早く次作が出ないかなと待ち遠しくなるくらい好きなシリーズです☆